ΣΑΒΒΑΤΟ
27
ΔΕΚΕΜΒΡΙΟΥ 1975

ΙΔΡΥΤΗΣ: ΔΗΜ. ΛΑΜΠΡΑΚΗΣ
ΕΚΔΟΤΗΣ ΔΙΕΥΘΥΝΤΗΣ: ΧΡ. Δ. ΛΑΜΠΡΑΚΗΣ
ΔΙΕΥΘΥΝΤΗΣ: ΓΙΑΝΝΗΣ ΚΑΨΗΣ
ΔΙΕΥΘΥΝΤΗΣ ΣΥΝΤΑΞΕΩΣ: Γ. ΜΑΝΙΑΤΑΚΟΣ
ΓΡΑΦΕΙΑ: Χρήστου Λαδᾶ 3
ΤΗΛΕΦΩΝΑ: 3230.221 - 23 & 3237.283 - 86

ΤΑ ΝΕΑ

ΑΘΗΝΑ, ΕΤΟΣ 31ο, ΑΡ. 9332 ● ΤΙΜΗ ΦΥΛΛΟΥ ΔΡΑΧΜΕΣ 5

Η ΥΠΟΘΕΣΗ ΓΟΥΕΛΤΣ 2 ΟΛΟΚΛΗΡΕΣ ΣΕΛΙΔΕΣ

Τό ἔγκλημα ἔργο ξένων πρακτόρων

ΔΙΑΒΑΣΤΕ ΣΤΙΣ ΣΕΛΙΔΕΣ 4 ΚΑΙ 5

Σκοτεινά τά ἐλατήρια τοῦ φόνου

ΣΤΕΛΕΧΗ ΤΗΣ C.I.A.

ΣΤΗΝ ΑΘΗΝΑ ΓΙΑ ΤΟΝ ΓΟΥΕΛΤΣ

'Αστυνομία: οἱ 'Αμερικανοί δέν δίνουν στοιχεῖα

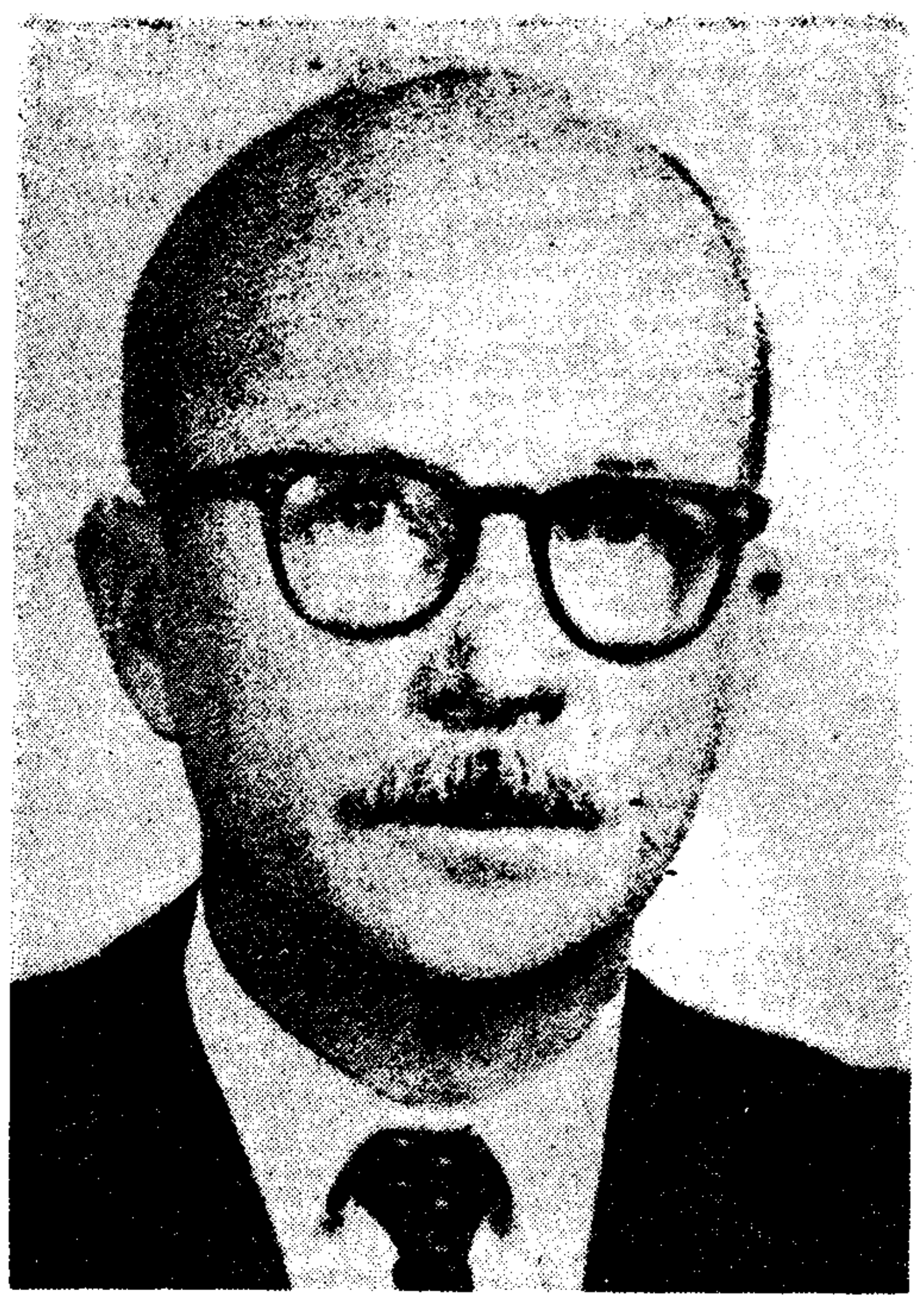

Ρίτσαρντ Γουέλτς: Μιά ἀπό τίς ἐλάχιστες φωτογραφίες τοῦ δολοφονηθέντος ἀρχηγοῦ τῆς CIA στήν 'Ελλάδα.

'Ομάδα στελεχῶν τῆς CIA βρίσκεται ἀπό χθές στήν 'Αθήνα γιά τήν ὑπόθεση τῆς δολοφονίας τοῦ Ρίτσαρντ Γουέλτς, ἀρχηγοῦ τῆς CIA στήν 'Ελλάδα.

Οἱ 'Αμερικανοί πράκτορες ἦλθαν μέ κάθε μυστικότητα, χωρίς νά γνωστοποιήσουν τήν παρουσία τους στίς ἑλληνικές ἀρχές, καί ἐνεργοῦν ἐν ἀγνοίᾳ τῶν ὑπηρεσιῶν ἀσφαλείας πού ἔχουν τήν πληροφορία ὅτι πράκτορες τῆς CIA στήν Εὐρώπη καί τή Μέση 'Ανατολή ἔχουν τεθῆ σέ συναγερμό γιά τήν πολύκροτη αὐτή ὑπόθεση, ἡ ὁποία ἀπασχολεῖ τήν παγκόσμια κοινή γνώμη.

'Από ἑλληνική πλευρά, οἱ ἔρευνες συνεχίζονται πρός ὅλες τίς κατευθύνσεις. Κυβερνητικός ἐκπρόσωπος δήλωσε χθές τό βράδυ ὅτι:

«Αἱ ἔρευναι διά τήν ἐξιχνίασιν τοῦ ἐγκλήματος τοῦ Ψυχικοῦ συνεχίζονται μέ πυρετώδη ρυθμόν. Εἰς τό στάδιον αὐτό, οὐδέν εἶναι δυνατόν νά ἀνακοινωθῆ.

(Στήν Οὐάσιγκτον —ὅπως μεταδίδει ὁ ἀνταποκριτής μας— ἡ δολοφονία τοῦ Γουέλτς χαρακτηρίστηκε σάν «Χριστουγεννιάτικο δῶρο» πρός τήν κυβέρνηση τοῦ προέδρου Φόρντ, γιατί ἔτσι θά μπορέση νά σταματήση τίς ἀποκαλύψεις κατά τῆς CIA, ἐνῶ ὁ ἀρχηγός τῆς CIA Κόλμπυ κατηγόρησε ὅλους ὅσοι ἔχουν ἀποκαλύψει ὀνόματα ἤ στοιχεῖα τῆς δραστηριότητας τῶν πρακτόρων τῆς CIA, ὅτι «αὐτοί τράβηξαν τή σκανδάλη τοῦ ὅπλου πού σκότωσε τόν Γουέλτς»!»

Ρεπορτάζ:
Μ. ΜΑΘΙΟΥΔΑΚΗ

Πρέπει νά σημειωθῆ ὅτι τό ἔργο τῶν ἑλληνικῶν ἀστυνομικῶν ἀρχῶν εἶναι δυσχερέστατο, διότι ἐκτός ἀπό τό γεγονός ὅτι δέν ὑπάρχουν στοιχεῖα, γιά τόν ἐντοπισμό τῶν δραστῶν, οἱ ἀμερικανικές ἀρχές ὄχι μόνο δέν παρέχουν στοιχεῖα ἀλλ' οὔτε καί πληροφορίες γιά τήν προσωπικότητα τοῦ θύματος — πρᾶγμα ἀπαραίτητο γιά τόν προσανατολισμό τῶν ἐρευνῶν.

"Ενοιωθε ἀσφάλεια!

"Ενα νέο στοιχεῖο πού ἀνέκυψε εἶναι ὅτι ὁ Ρίτσαρντ Γουέλτς, σύμφωνα μέ δήλωση τῆς συζύγου του, θεωροῦσε τόν ἑαυτό του ἀσφαλῆ στήν 'Ελλάδα καί δέν εἶχε λάβει εἰδικά μέτρα γιά τήν ἀσφάλειά του, ὅπως συνήθιζε ὅταν ὑπηρετοῦσε σέ ἄλλες περιοχές — καί ἰδιαίτερα στό Περού.

«Γι' αὐτό— εἶπε ἡ σύζυγός του — ὅταν εἴδαμε νά εἶναι σβηστό τό φῶς τῆς ἐξώπορτας δέν δώσαμε ἰδιαίτερη σημασία. "Αν βρισκόμαστε στό Περού δέν θά σταματούσαμε, ἀλλά θά κάναμε δύο - τρεῖς βόλτες γύρω ἀπό τό τετράγωνο, μέχρι νά πεισθοῦμε ὅτι δέν ὑπῆρχε κίνδυνος».

Τήν ἄποψη ὅτι ὁ Γουέλτς θεωροῦ-

● Συνέχεια στή σελίδα 5

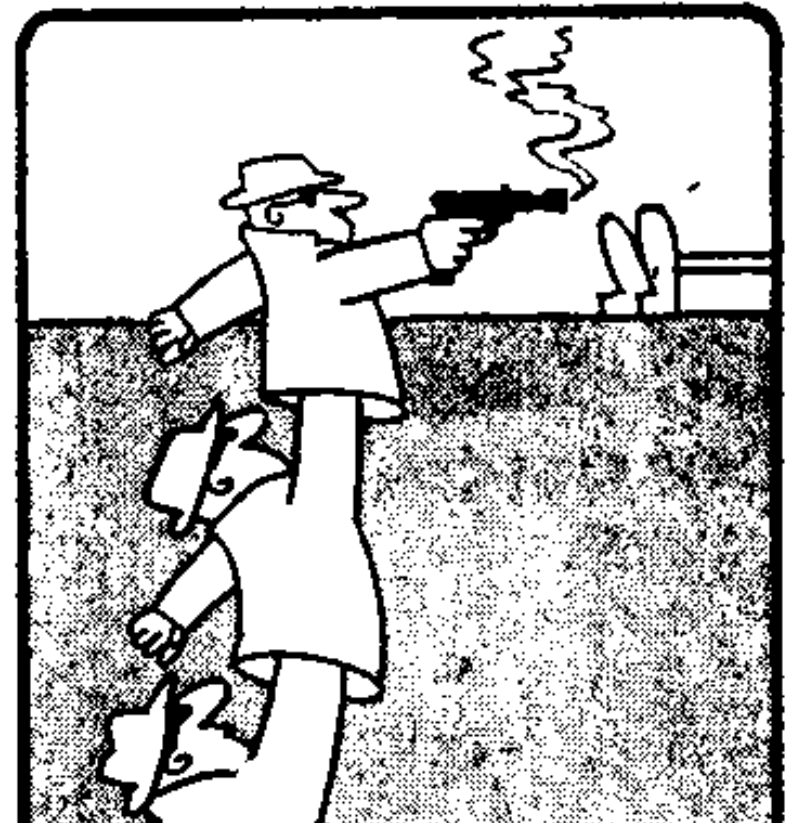

ΧΩΡΙΣ ΛΟΓΙΑ
(Τοῦ Κώστα Μητρόπουλου)

Νέα στοιχεῖα

Τ' ἀποτέλεσμα τῶν ἐρευνῶν γιά τήν ὑπόθεση Γουέλτς, 86 ὧρες μετά τήν συγκλονιστική δολοφονία τοῦ Ψυχικοῦ, μποροῦν νά συνοψισθοῦν ὡς ἑξῆς:

Νέα στοιχεῖα πού προέκυψαν, εἶναι:

1. 'Ο Γουέλτς πυροβολήθηκε ἀπό μικρή ἀπόσταση, ἑνός περίπου μέτρου.
2. Οἱ δράστες εἶχαν στήσει ἐνέδρα καί τό φῶς τῆς εἰσόδου, στό σπίτι τοῦ δολοφονηθέντος, ἦταν σβηστό.
3. Βρέθηκε καί τό δεύτερο βλῆμα (ὑπάρχουν τρεῖς κάλυκες) καί εἶναι διαμετρήματος 45 χιλ., δηλαδή προέρχεται ἀπό ὅπλο πού χρησιμοποιεῖ ὁ ἀμερικανικός στρατός.
4. 'Ο θάνατος τοῦ Γουέλτς ἐπῆλθε ἀκαριαῖα— σέ «δέκατα τοῦ δευτερολέπτου»— καί συνεπῶς δέν εἶναι ὀρθό ὅτι προσπάθησε νά μιλήση.
5. 'Επεσημάνθησαν ἀντιφάσεις τοῦ ὁδηγοῦ τοῦ Γουέλτς, πού ἐργάζεται στήν ἴδια θέση ἀπό τό 1955.

Οἱ πιθανές ἐκδοχές

Οἱ πιθανώτερες ἐκδοχές πού ἐξετάζονται ἀπό τίς ἀρχές, εἶναι:

❶ **Νά πρόκειται γιά ἐκκαθάριση «ἐσωτερικῶν λογαριασμῶν» τῆς CIA.**

❷ **Νά ἀπέτυχε σέ κρίσιμη ἀποστολή πού τοῦ εἶχε ἀνατεθῆ (καί γενικώτερα ὁ Γουέλτς ἐθεωρεῖτο ὡς ἀποτυχών στήν Ν. 'Αμερική).**

❸ **Νά θυσιάσθηκε στήν ἐξυπηρέτηση ἄλλων σκοπῶν ἐσωτερικῆς ἤ ἐξωτερικῆς πολιτικῆς τῶν Η.Π.Α.**

❹ **Νά ἔπεσε θῦμα ξένων πρακτόρων, στόν ἐνηλεῆ πόλεμο τῶν κατασκόπων.**

❺ **Νά δολοφονήθηκε γιά νά διαταραχθοῦν οἱ σχέσεις μας μέ τήν 'Αμερική ἤ καί μέ τίς 'Αραβικές χῶρες — ἄν τό ἔγκλημα ἀποδοθῆ σέ "Αραβες.**

❻ **Νά εἶναι ἔργο Τούρκων φανατικῶν γιά νά δημιουργήσουν προβλήματα σέ βάρος τῆς 'Ελλάδος.**

❼ **Νά εἶναι θῦμα τοῦ διεθνοῦς τρομοκρατικοῦ δικτύου ὅπως οἱ Τοῦρκοι πρεσβευταί στό Παρίσι καί στή Βιέννη.**

❽ **Νά δολοφονήθηκε ἀπό ἐξτρεμιστές πού εἶχαν λόγους νά δημιουργήσουν νέες ἀνωμαλίες — ἄν καί ἡ τελευταία αὐτή ἐκδοχή θεωρεῖται σάν ἡ ἀσθενέστερη.**

Καυτά ἐρωτήματα

Τά πιό καυτά ἐρωτήματα πού ἀντιμετωπίζουν οἱ 'Αρχές 'Ασφαλείας, εἶναι:

- **Πῶς ἐγνώριζαν, ὅτι ὁ Ρίτσαρντ Γουλέτς ἦταν ἄοπλος; ('Αποδείχθηκε ὅτι δέν ὁπλοφοροῦσε).**
- **Πῶς ἐγνώριζαν, ὅτι καί ὁ ὁδηγός του ἐπίσης δέν ὁπλοφοροῦσε;**
- **Πῶς ἐγνώριζαν ποῦ εἶχε πάει ὁ Γουέλτς καθώς καί τήν ὥρα, πού θά ἐπέστρεφε σπίτι του;**
- **Πῶς ἐγνώριζαν, ὅτι δέν θά συνοδευόταν τό θῦμα ἀπό σωματοφύλακες, ἀφοῦ εἶχε τόσο ὑπεύθυνη θέση;**
- **Πῶς ἤξεραν πότε θά ἔφευγε ἀπό τό σπίτι τοῦ κ. Κιοῦμπιτς;**
- **Μήπως ἡ δολοφονία τοῦ πράκτορα τῆς CIA ἦταν ἀποτέλεσμα συνδυασμένης ἐνεργείας δύο κλιμακίων; Τό ἕνα νά παρακολούθησε τήν ἀναχώρηση τοῦ Γουέλτς ἀπό τό σπίτι τοῦ κ. Κιοῦμπιτς καί νά εἰδοποίησε, πιθανόν, μέ ἀσύρματο τηλέφωνο, τούς ἐκτελεστές. Γιατί, θεωρεῖται μᾶλλον βέβαιο, ὅτι οἱ δράστες εἶχαν στήσει ἐνέδρα καί περίμεναν τό θῦμα τους ἔξω ἀπό τήν ἔπαυλή του.**
- **'Ο ὁδηγός τοῦ Γουέλτς, Εὐάγ. Χρυσοχόου, δέν διαπίστωσε νά τούς παρακολουθῆ ἄλλο αὐτοκίνητο. "Ηταν, ἐξ ἄλλου, δύσκολο, μέ** τήν ἑορταστική κίνηση στούς δρόμους τῆς 'Αθήνας, στούς ὁποίους ἡ κυκλοφορία ρυθμίζεται μέ σηματοδότες, νά συμβῆ κάτι τέτοιο.

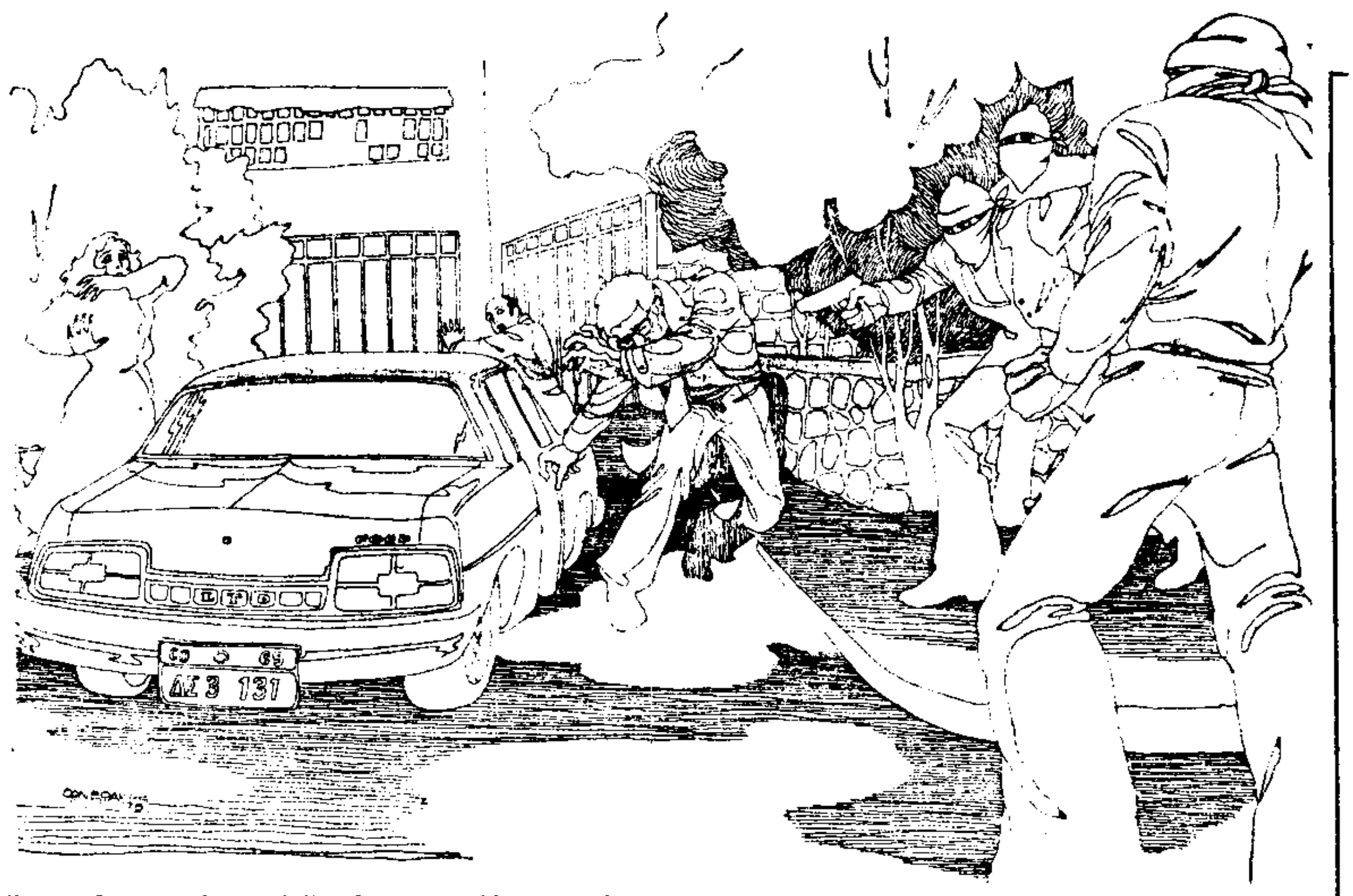

"Ετσι δολοφονήθηκε ὁ Γουέλτς: σχεδίασμα βάσει τῶν στοιχείων ἀπό τόν Σπῦρο 'Ορνεράκη

ΚΑΤΑ ΤΟ B.B.C.

Ξένοι σκότωσαν τόν Γουέλτς

ΔΥΟ ΕΚΔΟΧΕΣ

ΛΟΝΔΙΝΟ, 27

'Ο Ραδιοφωνικός Σταθμός τοῦ BBC στά πρωϊνά δελτία εἰδήσεων ἀνέφερε ὅτι ὑπάρχουν δύο ἐκδοχές γιά τούς ὑπεύθυνους τῆς δολοφονίας τοῦ 'Αμερικανοῦ ἀρχηγοῦ τῆς CIA στήν 'Ελλάδα.

Κατά τήν πρώτη ἐκδοχή, ὁ 'Αμερικανός δολοφονήθηκε ἀπό ἄγνωστους μέχρι στιγμῆς, ξένους, μέ ἀνεξακρίβωτες ἐπιδιώξεις γιά τήν ἐγκληματική τους ἐνέργεια.

Κατά τήν δεύτερη ἐκδοχή, ὁ 'Αμερικανός δολοφονήθηκε ἀπό ἀνθρώπους πού ἐπιδιώκουν νά ψυχρανθοῦν οἱ σχέσεις 'Αμερικῆς καί 'Ελλάδος καί νά ὠφεληθοῦν κατ' αὐτό τόν τρόπο οἱ Τοῦρκοι στό θέμα τῆς Κύπρου.

Ο ΚΑΡΛΟΣ ΤΟ ΤΣΑΚΑΛΙ ΠΡΟΕΙΔΟΠΟΙΕΙ

40 κομμάντος θά κτυπήσουν καί ἀλλοῦ!

ΣΑΡΑΝΤΑ «ἐπαγγελματίες κομμάντος» εἶναι ἕτοιμοι νά ἐξαπολύσουν τρομοκρατικές ἐπιθέσεις σέ ὁποιοδήποτε μέρος τοῦ κόσμου. Τό δήλωσε ὁ Κάρλος «Τό Τσακάλι», πού ἦταν ἀρχηγός τῶν ἀνταρτῶν πού ἐξαπέλυσαν τήν γνωστή ἐπίθεση ἐναντίον τῶν γραφείων τοῦ OPEC στήν Βιέννη, ὅπως γράφει ἡ ἐφημερίδα «Καγιάν» τῆς Τεχεράνης, ἐνῶ ἡ «Φράνς Σουάρ» ὑποστηρίζει ὅτι δέν πρέπει νά ὑπάρχη καμμιά ἀμφιβολία ὅτι ἀρχηγός τῶν τρομοκρατῶν τῆς Βιέννης ἦταν ὁ Κάρλος.

Τήν πληροφορία πάντως αὐτή ἔσπευσε νά διαψεύση ἁρμόδια διπλωματική πηγή.

Κατά τήν περσική ἐφημερίδα, ὁ Κάρλος εἶχε δηλώσει ἐπίσης στόν ὑπουργό 'Εσωτερικῶν τῆς Περσίας κ. 'Αμουζεγκάρ καί στόν ὑπουργό Πετρελαίων τῆς Σαουδαραβίας κ. Γιαμανί ὅτι ἄλλες δύο ἀνταρτικές 'Οργανώσεις — ὁ «'Ιαπωνικός 'Ερυθρός Στρατός» καί ἡ «Μπάαντερ - Μαϊνχοφ» τῆς Δυτικῆς Γερμανίας— ἑνώθηκαν, ἤδη μέ τήν 'Οργάνωσή του.

'Ο ἀρχηγός τῶν ἀπαγωγέων πρόσθεσε, ὅτι ἡ ἐπίθεση κατά τῆς ἕδρας τῆς ΟΠΕΚ δέν θά εἶναι ἡ τελευταία ἐνέργεια τῆς ὀργανώσεώς του.

'Ο Σαουδάραβας ὑπουργός Πετρε-

● Συνέχεια στή σελίδα 3

ΑΠΟΚΛΕΙΣΤΙΚΗ ΑΝΤΑΠΟΚΡΙΣΗ

Πρόσχημα γιά κάτι πολύ μεγάλο

Η ΔΟΛΟΦΟΝΙΑ ΤΟΥ ΡΙΤΣΑΡΝΤ ΓΟΥΕΛΤΣ

Η ΟΥΑΣΙΓΚΤΟΝ ΕΚΜΕΤΑΛΛΕΥΕΤΑΙ ΤΟ ΦΟΝΟ

ΝΕΑ ΥΟΡΚΗ, 27 Δεκεμβρίου.

Η ΑΜΕΡΙΚΑΝΙΚΗ **κυβέρνηση ἐπιχειρεῖ νά ἐκμεταλλευθῆ τή δολοφονία τοῦ ἀρχηγοῦ τοῦ κλιμακίου τῆς CIA στήν 'Ελλάδα, γιά νά ἐμποδίση μιά οὐσιαστική ἀνάκριση γιά τόν ρόλο τῶν πρακτόρων της στό ἐξωτερικό καί τήν ὅλη δραστηριότητα τῆς CIA. 'Υπενθυμίζεται ὅτι μόνιμο ἐπιχείρημα τοῦ Λευκοῦ Οἴκου καί τῆς CIA, εἶναι ὅτι ἀποκαλύψεις γιά τή δράση της, θά ἔθεταν σέ κίνδυνο τή ζωή τῶν πρακτόρων της.**

Καί ἡ προσπάθεια αὐτή εἶναι τόσο ἔντονη, ἐμφανής καί ἐκτεταμένη, ὥστε θά μποροῦσε νά δημιουργήση σκέψεις, μήπως ἡ δολοφονία τοῦ Ρίτσαρντ Γουέλτς σχεδιάστηκε καί ἐκτελέστηκε ἀκριβῶς γιά νά βρεθοῦν τά προσχήματα γιά νά σταματήσουν οἱ ἔρευνες γιά τή δράση τῶν μυστικῶν ὑπηρεσιῶν τῶν 'Ηνωμένων Πολιτειῶν.

«'Η δολοφονία τοῦ Ρίτσαρντ Γουέλτς εἶναι τό δῶρο τῶν Χριστουγέννων γιά ἐκείνους στήν κυβέρνηση πού ἀπό καιρό δείχνουν ἐνδιαφέρον νά σταματήσουν οἱ ἔρευνες καί οἱ ἀποκαλύψεις γιά τή δράση τῆς CIA» — δήλωσε στά «ΝΕΑ» ἐνημερωμένη πηγή τοῦ Κογκρέσσου.

"Αλλη πηγή στήν Οὐάσιγκτον ἐξέφρασε «πολύ ζωηρή δυσφορία», γιατί «προφανέστατα ἡ ἡγεσία τῆς CIA καί πολλοί ἄλλοι θέλουν

● Συνέχεια στή σελίδα 5

'Επίθεση ἐναντίον τῶν «ΝΕΩΝ»!

ΥΠΟΒΟΛΙΜΑΙΕΣ ΠΛΗΡΟΦΟΡΙΕΣ

ΝΕΑ ΥΟΡΚΗ, 27. Τοῦ ἀνταποκριτοῦ μας. —

Στήν «ἔντονη ἀτμόσφαιρα ἀντιαμερικανισμοῦ» πού ἐπικρατεῖ στήν 'Ελλάδα, καί τήν ὁποία «ὑποθάλπουν καί συντηροῦν ἑλ-

● Συνέχεια στή σελίδα 5

Εὔθυμα καί σοβαρά

Ο 13ΟΣ

Τοῦ ΔΗΜ. ΨΑΘΑ

ΕΙΝΑΙ, βέβαια, χαρούμενες οἱ μέρες αὐτές — οἱ πιό γραφικές γιορτές τῆς Χριστιανοσύνης — κανονικά, δηλαδή, θά πρέπει νά λάμπουν τά πρόσωπα τοῦ κόσμου ἀπό χαρά. Συμβαίνει, ὅμως, νά λάμπουν μόνο τά πράγματα στίς φορτωμένες βιτρίνες, ὅπου ὅλα τ' ἀγαθά χαμογελοῦν σ' ἕνα πανηγύρι ποικιλίας κι' ἀφθονίας κι' εἶναι ἡ ὀμορφιά τους ἕνα κάλεσμα στούς πάντες: 'Ελάτε στό πανηγύρι μας. 'Ελάτε νά μᾶς πάρετε!...

Δέν βλέπω, ὅμως, χαμογελαστά τά πρόσωπα — χιλιάδες πρόσωπα πού πλημμυρίζουν τούς δρόμους — ὁποιον καί νά κυττάξης θά τόν δῆς τόσο σκεφτικό, ὅσο ἦταν ὁ 'Αρχιμήδης ὅταν τοῦ τάραξαν τούς κύκλους ἤ ὅσο ἦταν ὁ 'Αϊνστάϊν ὅταν ἐγκυμονοῦσε τήν περιλάλητη ἐκείνη θεωρία του, πού ἐπρόκειτο νά ταρακουνήση τόν πλανήτη μας.

Δέν ἐγκυμονοῦσε, σίγουρα, καμμιά τέτοια θεωρία, ὁ φίλος μου ὁ 'Αναξίμανδρος, ὅταν τόν εἶδα νά προχωρᾶ μέσα στόν κόσμο, στήν ὁδό Σταδίου, τόσο σκεφτικός, ὅσο κι' ὁ 'Αϊνστάϊν, ἀλλά καί τόσο κατσούφης ὅσο θά ἦταν, φερ' εἰπεῖν, ὁ Παπαδόπουλος τήν ὥρα πού παρκάρησαν ἔξω ἀπ' τήν βίλλα του, στό Λαγονήσι, τά τάνκς τοῦ μαγκατάση τοῦ 'Ιωαννίδη.

— Χρόνια σου πολλά, ἀγαπητέ μου 'Αναξίμανδρε, τόν χαιρέτησα, καλές γιορτές κι' εὐτυχισμένος ὁ καινούργιος χρόνος.

'Ανάκοψε τό βῆμα του — τί ἄλλο νά κάνη; — ἀλλά τό ὕφος του ἦταν, ἀκριβῶς, τοῦ 'Αρχιμήδη, τήν ὥρα πού ὁ στρατιώτης τοῦ ἐτάραξε τούς κύκλους. "Ενοιωσα κάπως ἄσχημα γιατί στήν ἐγκαρδιότητά μου ἀπάντησε μέ μιά κάποια δόση ψυχρότητας, πού ἦταν ἀρκετή νά ρίξη τό θερμόμετρο τοῦ ἐνθουσιασμοῦ μου.

— Κάτι πολύ συννεφιασμένο σέ βλέπω, ἀγαπητέ μου 'Αναξίμανδρε, τοῦ εἶπα, μήπως σκεφτόσουν τόν τετραγωνισμό τοῦ κύκλου καί σέ διέκοψα;

"Ενα ἀμυδρό χαμόγελο φώτισε τό πρόσωπό του, ὅπως μιά ἀχτίνα ἥλιου μέσα ἀπ' τά σύννεφα:

—'Ακριβῶς, μοῦ εἶπε, αὐτό σκέφτομαι τούτη τή στιγμή: τόν τετραγωνισμό τοῦ κύκλου!

Τό τόνισε δέ αὐτό μέ τόση σοβαρότητα ὥστε, εἶπα, ὤχ, τήν ψώνισε ὁ καημένος, ἐπειδή ἀπ' τόν καιρό πού μ' ἐπισκέπτονται τρελλοί στό δημοσιογραφικό μου γραφεῖο, ἔχω ἀποκτήσει κάποια πεῖρα καί ξέρω ὅτι τό μεγαλύτερο ποσοστό ἀπό δαύτους ἔχουν μιά ἀνεξήγητη κλίση στήν ἀνακάλυψη τοῦ τετραγωνισμοῦ τοῦ κύκλου

Κύτταξα τόν συνομιλητή μου μέ κάποια λύπη κι' ἕνα βλέμμα ἐρευνητικό:

—"Ωστε ἔτσι, ἔ; Ψάχνεις νά βρῆς τόν τετραγωνισμό τοῦ κύκλου;

— Ναί, ἀγαπητέ μου, δέν σοῦ εἶπα;

— Καί βρῆκες τήν λύση;

—"Οχι!

Αὐτό τό ὄχι, ἦταν καλό σημάδι, γιατί ὅσους παλαβούς εἶχα γνωρίσει, τήν εἶχαν βρῆ τήν λύση καί ἡ ἀπάντησή τους στάθηκε πάντα μιά θριαμβευτική κατάφαση: Ναί.

—"Οχι, ἀγαπητέ μου, ἐπανέλαβε πιό ἔντονα, σ' αὐτό τό πρόβλημα δέν ὑπάρχει λύση!

Κι' εὐθύς ἀμέσως πρόσθεσε:

—'Αλλά τί ἐννοεῖς ὅταν λές πρόβλημα τοῦ τετραγωνισμοῦ τοῦ κύκλου; Ποιό πρόβλημα ἔχεις ὑπ' ὄψη σου;

—'Εσύ ποιό πρόβλημα ἔχεις;

— Μά φυσικά τοῦ... 13ου μισθοῦ!

"Εμεινα ἄναυδος. Δέν εἶχε πάει καθόλου τό μυαλό μου πρός τά ἐκεῖ, κι' ὅμως θά ἔπρεπε νά πάη, ἀφοῦ εἶχα κάνει κιόλας τήν μισή διαδρομή τῆς σκέψης, παρατηρώντας πόση περίσκεψη καί δεινή αὐτοσυγκέντρωση εἶχαν ὅλα τά πρόσωπα τοῦ δρόμου.

— Αὐτό τό πρόβλημα, συνέχισε ὁ 'Αναξίμανδρος, ἀπασχολεῖ τόν περισσότερο κόσμο τίς ἅγιες αὐτές ἡμέρες πού ἔρχεται ὁ περιλάλητος ἔξτρα μισθός, ὁ λεγόμενος δέκατος τρίτος, πού τόν βάζουμε κάτω καί προσπαθοῦμε νά τόν βολέψουμε, ἔτσι ὥστε νά λύσουμε μ' αὐτόν ὅλα τά προβλήματά μας καί νά κλείσουμε ὅλες τίς τρύπες, πού ἄφησαν ἀνοιχτές οἱ δώδεκα προηγούμενοι μισθοί τοῦ χρόνου. Τόν μετρᾶμε ἀπό δῶ, τόν μετρᾶμε ἀπό κεῖ, τόν μελετᾶμε, τόν ἐξορκίζουμε, τόν βάζουμε ἐπάνω στό κρεβάτι τοῦ Προκρούστη καί τόν τραβᾶμε νά τόν μεγαλώσουμε, ἀλλά ἐκεῖνος ἀντιστέκεται καί μένει ὅπως ἦταν καί εἶναι: "Ενας μισθός καί ἕνα πρόβλημα! Εἶναι, ἀκριβῶς αὐτό τό πρόβλημα, φίλε μου, πού μέ ἀπασχολεῖ ὅλες αὐτές τίς μέρες, ποῦ νά πρωτοδώσω καί τί νά πρωτοπάρω καί ποῦ νά πρωτοπροφτάσω μέ τόν ταλαίπωρο αὐτό μισθό, τόν αἴροντα τίς ἁμαρτίες τῶν ἄλλων δώδεκα μηνῶν. Τό ἴδιο πρόβλημα ἀπασχολεῖ κι' ὅλο αὐτό τό πλῆθος, πού τό βλέπεις νά περνᾶ μπροστά στίς φωτεινές καί καταχαρούμενες βιτρίνες, μέ τό πρόσωπο βαρύ καί σκεφτικό, θέλω νά πῶ, δηλαδή, ὅτι ὅλοι αὐτοί δέν κάνουν ἄλλο παρά προσπαθοῦν νά λύσουν τό ἴδιο πρόβλημα τοῦ τετραγωνισμοῦ τοῦ κύκλου. Δέν συμφωνεῖς;

— Τό συζητᾶς;

— Αὐτό τό πρόβλημα προσπαθῶ νά λύσω κι' ἐγώ, κι' αὐτήν ἀκόμα τήν στιγμή, ὅπως σοῦ εἶπα.

— Καί... λές νά τό λύσης;

Στό σημεῖο αὐτό, τό πρόσωπο τοῦ καλοῦ μου 'Αναξιμάνδρου φώτισε, ἐπί-τέλους, ἕνα ζωηρότερο χαμόγελο αἰσιοδοξίας:

—"Ολο καί κάτι θά γίνη στό τέλος, εἶπε. Ζορίζοντας τόν 13ο, τόν ἀναγκάζουμε, τελικά, θέλοντας καί μή, νά κάνη τό θαυματάκι του. Δέν συμφωνεῖς;

—'Εξαρτᾶται ἀπ' τό μπόϊ του.

Ψέματα;

ΔΗΜ. ΨΑΘΑΣ

μακαρονάδα
Μέλισσα
ἡ δεύτερη καλύτερη ἀπόλαυση στή ζωή...

Ἕνα ἀνελέητο ἀνθρωποκυνηγητό ἔχει ἐξαπολυθῆ σ' ὁλόκληρη

ΤΟ ΕΓΚΛΗΜΑ ΕΙΝΑΙ ΕΡΓΟ ΞΕΝΩΝ ΠΡΑΚΤΟΡΩΝ

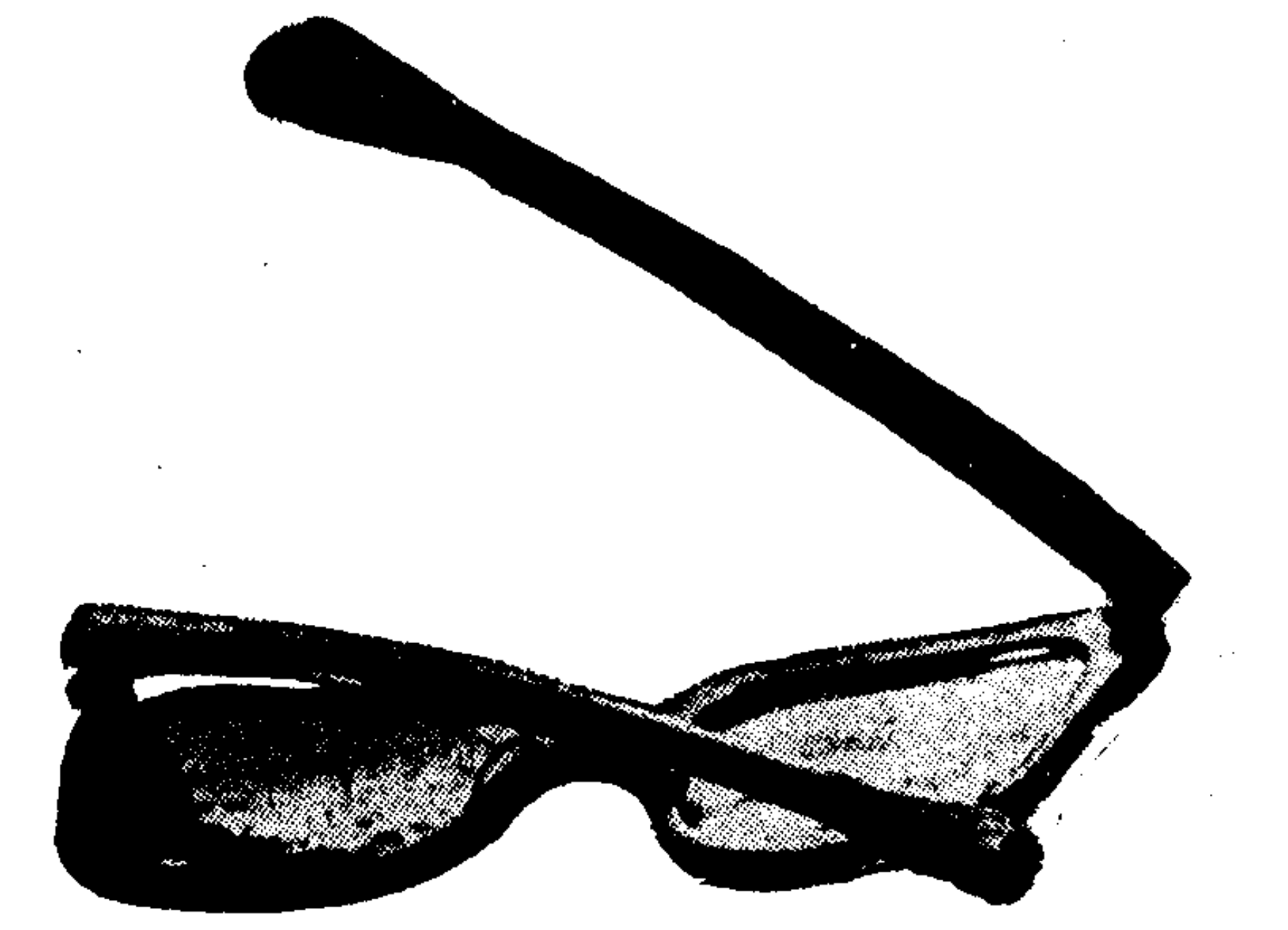

Τά γυαλιά τοῦ Γουέλτς. «Εἶδαν» πολλά...

Στό σκοτάδι ἡ ἀνάκριση

ΤΟ ΠΡΩΤΟΦΑΝΕΣ ἀνθρωποκυνηγητό, πού ἐξαπολύθηκε τή νύχτα τῆς περασμένης Τρίτης, ἀπ' ὅλες τίς ἀρχές ἀσφαλείας τῆς χώρας, γιά τήν ἐπισήμανση τῶν δραστῶν τῆς ἐκτελέσεως τοῦ πράκτορα τῆς CIA Ρίτσαρντ Γουέλτς, συνεχίζεται μέ τήν ἴδια ἔνταση. Πληροφορίες, πού φτάνουν συνεχῶς, στή Χωροφυλακή, στή Γενική Ἀσφάλεια Ἀθηνῶν καί τίς ἄλλες κρατικές ὑπηρεσίες ἀσφαλείας, ἐλέγχονται, χωρίς νά φανῆ ἀχτίδα φωτός. «Οἱ ἀνακρίσεις βρίσκονται στό πρῶτο πεντάωρο μετά τό ἔγκλημα καί τέσσερα εἰκοσιτετράωρα μετά τήν δολοφονία ἀναζητεῖται, ἀκόμα, ἀφετηρία ἐκκινήσεως», δήλωσε, χαρακτηριστικά, χθές ἀξιωματικός.

Οἱ ἔρευνες γιά τόν ἐντοπισμό τῶν ἀγνώστων δραστῶν κορυφώθηκαν ἀνήμερα τῶν Χριστουγέννων, ὅταν ἀξιωματικοί τῆς Χωροφυλακῆς καί τῆς Ἀστυνομίας Πόλεων ἔκαναν αἰφνιδιαστικές ἔρευνες σέ σπίτια τῆς Ἀθήνας, χωρίς, ὅμως, ἀποτέλεσμα. Ἔρευνες γίνονται παντοῦ, σ' ὅλη τή χώρα: Σέ ξενοδοχεῖα, σέ ἀεροδρόμια, σέ λιμάνια, σέ σταθμούς λεωφορείων καί τραίνων, στούς ἐθνικούς δρόμους. Ἕνας σιδερένιος κλοιός ἔχει δημιουργηθῆ κυρίως γύρω ἀπό τήν πρωτεύουσα, ὅπου πολύ πιθανόν νά βρίσκωνται ἀκόμα οἱ δράστες τῆς δολοφονίας.

ΑΠΟ ΤΗΝ πορεία τῶν ἀνακρίσεων, ἀπό τόν τρόπο μέ τόν ὁποῖο ὀργάνωσαν τήν δολοφονία καί τήν ἐξετέλεσαν οἱ τρεῖς μασκοφόροι, ἐνισχύεται ἡ ἄποψη ὅτι οἱ δράστες δέν πρέπει νά εἶναι Ἕλληνες. Γιατί δέν ἐπρόκειτο περί συνηθισμένης δολοφονίας. Ἦταν ἐκτέλεση, ὀργανωμένη μέ ἀπόλυτη ἀκρίβεια, γιά νά ἔχη θετικό ἀποτέλεσμα 100%. Ὅπως καί εἶχε...

Τό ἔγκλημα στό Παλαιό Ψυχικό εἶναι τελείως ἄσχετο μέ τήν ψυχολογία τῶν Ἑλλήνων καί, στήν περίπτωση ἀκόμα πού πρόκειται γιά πληρωμένους δολοφόνους. Τά ἐγκλήματα στήν Ἑλλάδα, ἀκόμα καί τά πολιτικά, χαρακτηρίζονται ἀπό τό συναισθηματικό στοιχεῖο πού κυριαρχεῖ στούς δράστες. Σέ περίπτωση πού οἱ δράστες ἦταν Ἕλληνες, θά αἰφνιδίαζαν τό θῦμα τους, μέ καταιγισμό πυροβολισμῶν ἀπό αὐτοκίνητο, μέ πιθανότητα κάποια ἀπό τίς σφαῖρες νά εὕρισκε τόν Ἀμερικανό. Στήν περίπτωση τοῦ Γουέλτς, ὅμως, ὑπάρχει ἡ σιγουριά καί τό στοιχεῖο τῆς ἀπόλυτης ἐπιτυχίας. Πρόκειται, δηλαδή, γιά ἔγκλημα καθαρά ἐπιστημονικό. Ἔγκλημα τό ὁποῖο μόνο εἰδικευμένοι πράκτορες ξένων ὑπηρεσιῶν μποροῦσαν νά ὀργανώσουν καί νά διαπράξουν. Οἱ δράστες, πού περίμεναν τόν Ρίτσαρντ Γουέλτς, τήν νύχτα τῆς περασμένης Τρίτης, ἔξω ἀπό τήν ἔπαυλή του στό Παλαιό Ψυχικό, δέν πῆγαν ἁπλῶς νά τόν σκοτώσουν, ἀλλά νά τόν ἐκτελέσουν!

Ἀπό τήν ἀναπαράσταση τῆς δολοφονίας τοῦ Γουέλτς

Ὁ χαρακτήρας τῶν τραυμάτων, πού παρατηρήθηκαν ἀπό τόν προϊστάμενο τῆς Ἰατροδικαστικῆς Ὑπηρεσίας κ. Παν. Γιαμαρέλλο, στό πτῶμα τοῦ πράκτορα τῆς ΣΙΑ, μαρτυροῦν ὅτι ἐπρόκειτο γιά ἐκτέλεση.

Οἱ δράστες πλησίασαν τό θῦμα, μέ σιγουριά, σέ ἀπόσταση ἑνός μέτρου καί τό πυροβόλησαν.

Ἡ ἀπόσταση ἀπό τήν ὁποία βλήθηκε μέ πιστόλι τῶν 45, ὁ Ρίτσαρντ Γουέλτς, προκύπτει καί ἀπό τίς «πύλες εἰσόδου» τῶν τραυμάτων. Οἱ «πύλες εἰσόδου» εἶναι μικρότερες ἀπό τίς «πύλες ἐξόδου». Στή γλῶσσα τῆς ἰατροδικαστικῆς σημαίνει ὅτι τό θῦμα πλήγηκε ἀπό πολύ κοντά, ἴσως καί ἀπό ἕνα μέτρο...

«Δέν εἶναι ληστεία μετά φόνου»

Μέρα καί νύχτα, **οἱ ἀρχές ἀσφαλείας, ἀσχολοῦνται μέ τήν διαλεύκανση τῆς δολοφονίας, πού ἀποτελεῖ ἐθνικό χρέος νά γίνη ὅσο τό δυνατόν γρηγορώτερα. Στήν Ἀσφάλεια Προαστίων Πρωτευούσης (στόν Περισσό) μεταφέρθηκε ἀπό προχθές ἡ ἕδρα τῶν ἀνακρίσεων.** Ἐποπτεύει ὁ εἰσαγγελέας κ. Τσεβᾶς, **μέ συνεργάτες δύο ἀντεισαγγελεῖς.**

Ἐκεῖ, συγκεντρώνονται ὅλα τά στοιχεῖα, ἀναλύονται καί δίνονται κατόπιν οἱ κατευθύνσεις, γιά τίς παραπέρα ἐνέργειες.

«Δέν πρόκειται γιά ληστεία μετά φόνου, μέ στενό ὁρίζοντα ἐνεργειῶν, ἀλλά περί ἐγκλήματος μέ πολιτικές προεκτάσεις πού ἔχει μεγάλα προανακριτικά ἀνοίγματα, πρός πολλές κατευθύνσεις», δήλωσε χθές ἀξιωματικός. Στήν περίπτωση διαλευκάνσεως τῆς δολοφονίας τοῦ Γουέλτς δέν εἶναι μόνο τά σχεδόν ἀνύπαρκτα στοιχεῖα, ὅσον ἀφορᾶ τούς δράστες, ἀλλά καί τά ἄγνωστα ἐλατήρια.

Ρεπορτάζ :
ΜΑΝΩΛΗ ΜΑΘΙΟΥΔΑΚΗ

Τά μόνα στοιχεῖα, πού θεωροῦνται θετικά εἶναι:

- ΟΙ ΤΡΕΙΣ κάλυκες ἀπό πιστόλι σαρανταπεντάρι, πού βρέθηκαν στό σημεῖο τῆς ἐκτελέσεως.
- ΤΟ ΠΑΡΑΜΟΡΦΩΜΕΝΟ βλῆμα, πάλι ἀπό σαρανταπεντάρι, πού τρύπησε τήν καμπαρντίνα κάτω ἀπό τό ἀριστερό πέτο τοῦ Γουέλτς, χτύπησε στή σιδερένια πόρτα τῆς ἔπαυλής του καί ἐξοστρακίσθηκε στό πεζοδρόμιο, γιά νά βρεθῆ ἀπό ἰχνηλάτες τῆς Ἀσφαλείας Προαστίων Πρωτευούσης. Χθές, μάθαμε, ὅτι **βρέθηκε καί** δεύτερο βλῆμα.
- ΤΑ ΔΥΟ ΔΙΑΜΠΕΡΗ τραύματα, πού διαπίστωσε ὁ ἰατροδικαστής κ. Γιαμαρέλλος, κατά τή νεκροτομή. Ἕνα, κάτω ἀπό τήν ἀριστερή μασχάλη — τρύπησε τούς πνεύμονες καί ἔκοψε, στά δυό, τή θωρακική ἀορτή — καί δεύτερο στό δεξιό γλουτό (τό βλῆμα βγῆκε πέντε ἑκατοστά κάτω ἀπό τόν ἀφαλό τοῦ θύματος).

Πόσοι ἦταν οἱ δράστες ;

Ὑπάρχουν, ὅμως, καί στοιχεῖα, ἀδιευκρίνιστα:

- ΟΙ ΔΡΑΣΤΕ ἦταν δύο, τρεῖς ἤ τέσσερις; (Ὁ ὁδηγός τοῦ Γουέλτς δέν μπορεῖ νά τό προσδιορίση μέ ἀκρίβεια).
- Ο ΓΟΥΕΛΤΣ ἔπεσε σέ ἐνέδρα ἤ τόν παρακολουθοῦσαν;
- ΤΟ ΑΥΤΟΚΙΝΗΤΟ, μέ τό ὁποῖο διέφυγαν οἱ δράστες ἦταν «Φίατ 124» ἤ «Φίατ 125»;
- ΗΤΑΝ χρώματος μπλέ ἤ μαῦρο; (Οὔτε καί αὐτό τό ξεκαθαρίζει ὁ ὁδηγός τοῦ Γουέλτς).
- ΟΙ ΔΡΑΣΤΕ φοροῦσαν κουκοῦλες ἤ εἶχαν καλύψει τά πρόσωπά τους μέ μαντήλια καί στό κεφάλι εἶχαν σκούφους χιονοδρόμων;
- ΗΤΑΝ, πράγματι, μελαχροινοί;
- ΜΙΛΟΥΣΑΝ σπασμένα ἑλληνικά ἤ ἦταν Ἕλληνες καί ἄλλαξαν τήν προφορά τους ὅταν εἶπαν στόν ὁδηγό «ψηλά τά χέρια»;

Πρόκειται γιά **μιά σειρά «καυτῶν ἐρωτημάτων», στά ὁποῖα προσπαθοῦν νά δώσουν ἀπαντήσεις ἀξιωματικοί τῆς Ἀσφαλείας Προαστίων** Πρωτευούσης, τῆς Γενικῆς Ἀσφαλείας Ἀθηνῶν καί τῶν ἄλλων κρατικῶν ὑπηρεσιῶν. Γιά τήν ὥρα, πάντως, **τό σκοτάδι εἶναι πυκνό καί ὁ χρόνος, πού περνᾶ, ἀναμφισβήτητα μετράει ὑπέρ τῶν δραστῶν...**

Οἱ δολοφονίες Τούρκων πρεσβευτῶν

Οἱ ἑλληνικές ἀρχές **ἀσφαλείας** ἐξετάζουν τήν πιθανότητα συσχετισμοῦ τῆς δολοφονίας, ἀκόμα καί μέ τίς δολοφονίες τῶν Τούρκων **πρεσβευτῶν, στή Βιέννη καί τό Παρίσι. Καί στίς τρεῖς περιπτώσεις ὑπάρχει κοινός τρόπος δράσεως. Καί στίς τρεῖς περιπτώσεις πρόκειται γιά ἐκτέλεση. Καί στίς τρεῖς περιπτώσεις τά θύματα πλήγηκαν ἀπό πολύ κοντά.**

Δεύτερη αὐτοψία

Τό πρωΐ τῆς Τετάρτης ἔγινε δεύτερη αὐτοψία - ἀναπαράσταση στόν τόπο τῆς δολοφονίας. Τήν παρακολούθησαν καί Ἀμερικανοί εἰδικοί. Ἡ αὐτοψία - ἀναπαράσταση δέν πρόσθεσε τίποτα περισσότερο σ' ἐκεῖνα πού γνώριζαν ἤδη οἱ ἀρχές...

Μετά τήν ἀναπαράσταση - αὐτοψία, ἔγινε σύσκεψη στό ὑπουργεῖο Δημοσίας Τάξεως, ὑπό τήν προεδρία τοῦ κ. Γκίκα. Οἱ ἀρχηγοί Χωροφυλακῆς καί Ἀστυνομίας Πόλεων καθώς καί οἱ διευθυνταί Ἀστυνομίας Ἀθηνῶν καί Ἀστυνομίας Προαστίων Πρωτευούσης καί ὁ ἀρχηγός τῆς ΥΠΕΑ κ. Καλαμάκης, ἐνημέρωσαν τόν κ. Γκίκα γιά τήν πορεία τῶν ἐρευνῶν.

Ἀργότερα, τήν ἴδια μέρα, παραδόθηκε τό πτῶμα τοῦ πράκτορα τῆς ΣΙΑ στούς Ἀμερικανούς, οἱ ὁποῖοι τό μετέφεραν στή βάση τους, στό Ἑλληνικό, ὅπου ἔγινε νέα νεκροτομή ἀπό δικούς τους γιατρούς. Κατόπιν τό πτῶμα ταριχεύθηκε. Σήμερα θά ἀποσταλῆ στήν Ἀμερική.

Ἀνώνυμα τηλεφωνήματα

Ἀπό τήν προανάκριση ἐξετάζονται ἀνώνυμα τηλεφωνήματα, πού ἔγιναν τό πρωΐ τῆς Τετάρτης σέ ἐφημερίδες, ὅτι τόν Ρίτσαρντ Γουέλτς ἐξετέλεσαν μέλη τῆς «Ἑνώσεως Ἀξιωματικῶν Ἐθνικῆς Ἰδέας», ὀργάνωσης πού εἶναι ἐντελῶς ἄγνωστη στίς ἀρχές.

Κατά τήν ἐκτέλεση τοῦ Γουέλτς αὐτόπτες μάρτυρες ἦταν ἡ γυναίκα του καί ὁ ὁδηγός του Εὐάγγελος Χρυσοχόου. Ὁ τελευταῖος ἐργάζεται ἀπό εἴκοσι χρόνια στήν ἀμερικανική πρεσβεία καί ἦταν ὁδηγός καί τοῦ προκατόχου τοῦ Γουέλτς, ἐπίσης πράκτορα τῆς ΣΙΑ (ἀρχηγοῦ τοῦ κλιμακίου στήν Ἑλλάδα). Ἡ γυναίκα τοῦ Γουέλτς δέν μπόρεσε νά βοηθήση, ἐπίσης, ἀποτελεσματικά τίς ἀστυνομικές ἀρχές. Πιστεύει, ὅτι οἱ δράστες δέν εἶναι Ἕλληνες. Τίς ἔδωσαν τήν ἐντύπωση «μελαψῶν» τύπων. Ὅσο γιά τόν δολοφόνο τοῦ ἄντρα της λέει, ὅτι ἦταν ψηλός καί ἀδύνατος, ἡλικίας κάτω τῶν 30 χρονῶν.

Ὁ Ε. Χρυσοχόου, ἐξ ἄλλου, δέν μπορεῖ νά ξεκαθαρίση ἄν ἡ προφορά τους ἦταν καθαρά ἑλληνική ἤ ξενική, ὅταν εἶπαν «ψηλά τά χέρια». Νεώτερα στοιχεῖα, ὅμως, βασιζόμενα σέ διασταύρωση ἀφηγήσεων τῆς γυναίκας τοῦ Γουέλτς καί τοῦ ὁδηγοῦ, τοποθετοῦν τή σκηνή τῆς δολοφονίας στό ἑξῆς πλαίσιο:

Πῶς ἔγινε ἡ δολοφονία

Ὅταν ἔφτασαν ἔξω ἀπό τήν ἔπαυλη τοῦ Παλαιοῦ Ψυχικοῦ, ὁ ὁδηγός βγῆκε ἀπό τό αὐτοκίνητο, πῆγε στή σιδερένια πόρτα καί τήν μισάνοιξε. Τήν ἴδια στιγμή βγῆκε ἀπό τήν ἀριστερή πόρτα τοῦ αὐτοκινήτου ἡ γυναίκα τοῦ Γουέλτς καί ἀπό τή δεξιά ὁ πράκτορας τῆς ΣΙΑ. Ὁ Γουέλτς γύρισε νά κλείση τήν πόρτα τοῦ αὐτοκινήτου. Τότε πυροβολήθηκε ἀπό τούς δράστες. Ὁ ὁδηγός (πάντα σύμφωνα μέ τήν ἀφήγησή του πού ἔδωσε κατ' ἀποκλειστικότητα τήν περασμένη Τετάρτη στά «Νέα») βρισκόταν, ἐκείνη τή στιγμή μπροστά στήν πόρτα. Μέ τούς πυροβολισμούς ἔπεσε κάτω. **Ὅταν σηκώθηκε εἶδε τό αὐτοκίνητο μέ τούς δράστες ν' ἀπομακρύνεται πρός τήν ὁδό Τσάκωνα. Δέν πρόλαβε νά συγκρατήση τόν ἀριθμό κυκλοφορίας. Πῆγε στό ἀστυνομικό τμῆμα Π. Ψυχικοῦ καί ἀνέφερε τή δολοφονική ἐπίθεση ἐναντίον τοῦ Γουέλτς. Σέ ἀπόσταση 15 μέτρων ἀπό τό σημεῖο τοῦ φόνου ὑπάρχει φῶς...**

Πρώτη ἐνέργεια τῆς ἀστυνομίας ἦταν νά κλείση ἀεροδρόμια, λιμάνια καί σύνορα, γιά δυό ὧρες. Ἡ ἀστυνομία καθυστέρησε κυρίως τά ἀεροπορικά δρομολόγια πρός Μέση Ἀνατολή καί Κύπρο. Ὅταν ὀργανώθηκε ὁ ἔλεγχος καί ἀπομακρύνθηκε τό ἐνδεχόμενο διαφυγῆς τῶν δραστῶν, τότε ἐπετράπη ἡ ἀναχώρηση ἐπιβατῶν, γιά τό ἐξωτερικό.

Ὑπάρχει καί ἕνα ἄλλο σημεῖο, γιά τό ὁποῖο ὁ ἰατροδικαστής, κ. Γιαμαρέλλος, εἶναι κατηγορηματικός. Ὁ Χρυσοχόου εἶπε στήν ἀστυνομία, ὅτι ὁ Γουέλτς μετά τά βλήματα πού δέχθηκε στό κορμί του, «βογγοῦσε» καθώς ἦταν πεσμένος στό πεζοδρόμιο καί ὅτι κάτι θέλησε νά πῆ, ἀλλά δέν μπόρεσε. Ὁ κ. Γιαμαρέλλος ὑποστηρίζει, ὅτι ὁ θάνατος τοῦ Γουέλτς ἦταν ἀκαριαῖος καί ἐπῆλθε σέ «δέκατα δευτερολέπτου». Ἑπομένως, σύμφωνα μέ τήν ἄποψη τοῦ ἰατροδικαστῆ, οὔτε βογγοῦσε καί πολύ περισσότερο δέν ἦταν δυνατόν νά καταβάλη προσπάθεια νά μιλήση...

Τό δεύτερο βλῆμα

Οἱ ἀνακρίσεις πέρασαν ἀπό χθές σέ ἀποφασιστικώτερο στάδιο, μετά τήν ἀνεύρεση καί τοῦ δευτέρου βλήματος, ἀπό τά τρία πού ρίχτηκαν ἐναντίον τοῦ Ρίτσαρντ Γουέλτς. Ἀκόμα, ἐνημερώθηκε ἡ Ἰντερπόλ, ἀπό τήν ὁποία ζητήθηκαν στοιχεῖα, γιά παρόμοιες δολοφονίες, πού ἔχουν γίνει, κατά καιρούς, σέ διάφορα σημεῖα τοῦ κόσμου μέ θύματα πράκτορες τῆς ΣΙΑ ἤ πολιτικές προσωπικότητες.

Χθές καί προχθές κλήθηκαν στήν Ἀσφάλεια Προαστίων Πρωτευούσης καί ἐξετάσθηκαν διάφοροι ὕποπτοι, οἱ ὁποῖοι ἀφέθηκαν ἐλεύθεροι, γιατί δέν προέκυψαν στοιχεῖα σέ βάρος τους. Ἀκόμα ἐξετάσθηκαν, ὡς μάρτυρες, διάφορα ἄτομα, μεταξύ τῶν ὁποίων καί ὁ δημοσιογράφος κ. Ἰωάν. Χόρν. Ὁ τελευταῖος ἐξετάσθηκε γιά τήν ἐπιστολή, πού δημοσίευσε στήν ἐφημερίδα του καί στήν ὁποία ἀποκαλυπτόταν ὁ ρόλος τοῦ Γουέλτς, ὡς πράκτορα τῆς ΣΙΑ.

Συσκέψεις

Στό ὑπουργεῖο Δημοσίας Τάξεως, ἐξ ἄλλου, ἔγιναν χθές καί προχθές ἀλλεπάλληλες συσκέψεις ἁρμοδίων παραγόντων, ὑπό τήν προεδρία τοῦ κ. Γκίκα. Ὁ ὑπουργός Δημοσίας Τάξεως παρακολουθεῖ συνεχῶς τήν πορεία τῶν ἐρευνῶν. Χθές καί προχθές παρέμεινε ὅλη τήν ἡμέρα στό γραφεῖο του. Χθές βράδυ, ὁ κ. Γκίκας, ἐπανέλαβε ὅτι «οἱ ἔρευνες συνεχίζονται, πρός πᾶσαν κατεύθυνσιν καί ὅτι ἡ δραστηριοποίηση τῶν ἀρχῶν ἀσφαλείας παραμένει πάντα εἰς τό ὑψηλότερον σημεῖον».

Ἔρευνες καί σέ σπίτια ἀριστερῶν

Τό Κ.Κ.Ε. ἐσ., μέ ἀνακοίνωσή του διαμαρτύρεται γιατί ἀστυνομικά ὄργανα ἔκαναν ἔρευνες σέ σπίτια στελεχῶν τοῦ κόμματος, στήν προσπάθεια νά βροῦν στοιχεῖα γιά τή δολοφονία τοῦ Γουέτς. Συγκεκριμένα:

Στίς 3.30 τό ἀπόγευμα τῶν Χριστουγέννων, μπῆκαν ξαφνικά στό σπίτι τοῦ ἀρχιτέκτονα καί μέλους τοῦ κόμματος κ. Κ. Κωτσάκη (πού διώχθηκε ἀπό τή χούντα) τρεῖς ἀστυνομικοί μέ ἐπί κεφαλῆς τόν ταγματάρχη Χωροφυλακῆς κ. Ι. Τσούτσια καί παρουσία τοῦ εἰσαγγελέα κ. Ἀπέρη ἄρχισαν νά κάνουν λεπτομερῆ ἔρευνα. Ὅπως δηλώθηκε στόν κ. Κωτσάκη, ἡ ἔρευνα εἶχε σχέση μέ τή δολοφονία τοῦ ἀρχηγοῦ τῆς CIA στήν Ἑλλάδα Ρίτσαρντ Γουέλτς. Ἡ ἔρευνα ὑπῆρξε ἄκαρπη.

Στήν ἀνακοίνωση τοῦ Κ.Κ.Ε. ἐσωτερικοῦ καταγγέλλεται ὅτι:

«Μέ τό πρόσχημα τῆς ἀναζήτησης τῶν δολοφόνων τοῦ Γουέλτς οἱ ἀστυνομικές ἀρχές διεξάγουν αἰφνιδιαστικές ἔρευνες σέ βάρος κομμουνιστῶν καί ἀριστερῶν, πού πῆραν ἐνεργό μέρος στήν ἀντίσταση κατά τῆς χούντας, θεωρώντας ἰδιαίτερα ἐπιβαρυντικό στοιχεῖο περιπτώσεις ἀγωνιστῶν, ὅπως τοῦ κ. Κ. Κωτσάκη (ἐπικηρυγμένου ἀπό τίς ἀρχές τῆς δικτατορίας), πού δέν μπόρεσαν τότε νά συλλάβουν ἡ ΕΣΑ καί ἡ Ἀσφάλεια».

Ἐπίσης, μέ ἀνακοίνωσή του, τό Πολιτικό Γραφεῖο τῆς Κ.Ε. τῆς Ἐργατικῆς Διεθνιστικῆς Ἑνώσεως καταγγέλλει ὅτι προχθές στίς 4 τό ἀπόγευμα ἰσχυρή ἀστυνομική δύναμη μέ ἐπί κεφαλῆς τόν εἰσαγγελέα Πρωτοδικῶν κ. Δ. Σφυρῆ καί τόν ταγματάρχη τῆς Ὑποδιευθύνσεως Ἀσφαλείας Προαστίων κ. Ε. Τζώρτζη, περικύκλωσε τό σπίτι τοῦ γραμματέα τῶν Νέων Σοσιαλιστῶν, νεολαίας τῆς ΕΔΕ, κ. Π. Νικολαΐδη. Οἱ ἐπί κεφαλεῖς, χωρίς νά γνωστοποιήσουν τήν ἰδιότητά τους, ἀπαίτησαν νά ἐρευνήσουν τό σπίτι, χωρίς νά δείξουν κανένα ἔνταλμα καί χωρίς νά ἀναφέρουν τό σκοπό τῆς ἔρευνας.

Στήν ἀνακοίνωση ἀναφέρεται ἐπίσης ὅτι ἡ ἔρευνα διήρκεσε 2½ ὧρες, χωρίς νά βρεθῆ τίποτε. Τέλος, ὑπογραμμίζεται ὅτι:

«Ἡ δολοφονία τοῦ πράκτορα τῆς CIA Γουέλτς, μέ τήν ὁποία οἱ ὀργανώσεις τῆς ἐργατικῆς τάξης δέν ἔχουν καμμιά ἀπολύτως σχέση, χρησιμοποιεῖται ἀπό τήν κυβέρνηση Καραμανλῆ σάν πρόσχημα γιά νά κλιμακώνη τήν ἐπίθεσή της ἐνάντια στά δημοκρατικά δικαιώματα τῶν ἐργαζομένων, πού κατακτήθηκαν μέ τήν ἀνατροπή τῆς χούντας».

Τό Κ.Κ.Ε.

Τό Κ.Κ.Ε., μέ ἀνακοίνωσή του, τονίζει τά ἑξῆς:

«Ἡ δολοφονία τοῦ ἀνωτέρου ὑπαλλήλου τῆς ἐδῶ πρεσβείας τῶν Ἡνωμένων Πολιτειῶν τῆς Ἀμερικῆς Ρ. Οὐέλς ἀπό μασκοφόρους, ἀποτελεῖ μεταφορά μεθόδων ξένων πρός τόν ἑλληνικό λαό καί τόν ἀντιϊμπεριαλιστικό δημοκρατικό ἀγῶνα του. Ἔχει σχέση μέ τό γεγονός, ὅτι ἡ χώρα μας μετατρέπεται ὅλο καί πιό πολύ σέ κέντρο δραστηριότητας μυστικῶν διχτύων τοῦ ἰμπεριαλισμοῦ, πού δροῦν σέ βάρος τῶν συμφερόντων τοῦ ἑλληνικοῦ λαοῦ. Ἕνας λαός πού τόσο δεινοπάθησε ἐξ αἰτίας τοῦ ἰμπεριαλισμοῦ καί τῶν χουντικῶν καί ἄλλων συνεργατῶν του, θέλει νά ζήση ἐλεύθερος καί ἀπερίσπαστος ἀπό μεθόδους πού ἀποτελοῦν πρόκληση πρός τόν ἀγῶνα του. Ὁ λαός πρέπει νά ἐπαγρυπνῆ ἑνωμένος. Ἡ Ἑλλάδα εἶναι ἀνάγκη νά πάψη νά ἀ-

Ἕλληνες ἀστυνομικοί κι' Ἀμερικανοί τῶν ὑπηρεσιῶν ἀσφαλείας ψάχνουν...

Τί ἤθελε στήν Ἀθήνα ὁ προκάτοχος;

Ο ΤΖΑΙΗΜΣ ΠΟΤΣ, ὁ «κουτσός», ὁ προκάτοχος τοῦ Ρίτσαρντ Γουέλτς στήν Ἀθήνα, ἐπισημάνθηκε στήν πρωτεύουσα τρεῖς μέρες πρίν ἀπό τή δολοφονία! Πολύ πιθανό, νά πρόκειται γιά σύμπτωση. Πολλοί, ὅμως, εἶναι ἐκεῖνοι πού ὑποστηρίζουν, ὅτι κάθε ἐμφάνιση τοῦ «κουτσοῦ» στήν Ἀθήνα, συνοδεύεται μ' ἕνα «σημαδιακό γεγονός». Ὁ Τζαίημς Πότς ἦταν ὁ ἀρχηγός τῆς ΣΙΑ στήν Ἑλλάδα, στή διάρκεια τῆς δικτατορίας καί εἶναι γνωστές οἱ σχέσεις καί ἐπαφές του μέ τή χούντα.

Στό μεταξύ, σκοτεινά εἶναι τά αἴτια, πού ὁδήγησαν στή δολοφονία τοῦ Ρίτσαρντ Γουέλτς. Ὅλες οἱ ἐνδείξεις πού ὑπάρχουν, ὁδηγοῦν στό συμπέρασμα ὅτι ξένοι πράκτορες — πολύ πιθανόν Ἀμερικανοί — νά ἐξόντωσαν τόν Γουέλτς, γιά λόγους πού ἴσως δέν ἀποκαλυφθοῦν ποτέ. Δέν ἀποκλείεται νά τοῦ ἀνατέθηκε κάποια «λεπτή ἀποστολή» καί ὁ ἄνθρωπος, πού «ἔζησε» τό πραξικόπημα τοῦ Περοῦ, νά μή μπόρεσε νά τήν φέρη σέ πέρας...

Τά «Νέα», πρῶτα, ἐπισήμαναν τήν περασμένη Τετάρτη τό ἐνδεχόμενο νά ὑπῆρξε ὁ Γουέλτς θῦμα «τακτοποιήσεως ἐσωτερικῶν λογαριασμῶν» τῆς ΣΙΑ. Πολύ πιθανό εἶναι, ἐπίσης, νά «θυσιάστηκε» ὁ Γουέλτς — πάλι ἀπό τή ΣΙΑ — στό βωμό κάποιας σκοπιμότητας, πού θά ἐξυπηρετοῦσε συμφέροντα ἄλλων καί θά δημιουργοῦσε προβλήματα στίς σχέσεις τῆς Ἑλλάδος ἤ ἀκόμα καί στό ἐσωτερικό, ὅπου ἡ χούντα δέν λέει νά τό βάλη κάτω...

Πολλές σκέψεις μποροῦν νά γίνουν, μέ ἀφετηρία τόν τρόπο ἐνεργείας τῶν δραστῶν :

★ Ἡ δολοφονία ἦταν ἄριστα προετοιμασμένη καί οἱ ἐκτελεστές τοῦ Γουέλτς θαυμάσια ἐκπαιδευμένοι.

★ Ἐντύπωση προκαλεῖ τό γεγονός, πῶς οἱ δράστες δέν στράφηκαν καί κατά τοῦ ὁδηγοῦ τοῦ Γουέλτς, ἐμπίστου ὑπαλλήλου τῆς ἀμερικανικῆς πρεσβείας, ἀπό τό 1955, καί ὁδηγοῦ ὅλων τῶν προκατόχων τοῦ θύματος — πιθανῶς καί τοῦ Πότς.

★ Στήν προανάκριση κατατέθηκαν πολλά «μπερδεμένα» στοιχεῖα. Ὅλα εἶναι φλού. Ὁ τύπος τοῦ αὐτοκινήτου, τό χρῶμα τοῦ αὐτοκινήτου, τά χαρακτηριστικά τῶν δραστῶν. Καί εἶναι πολύ περίεργο ἐκεῖνο τό «ψηλά τά χέρια» ἀπό ἐπαγγελματία ἐκτελεστή πρός τά θύματα. Ἐκτός ἄν ἔπρεπε νά στραφοῦν, ἀπό τήν ἀρχή, οἱ ὑπόνοιες πρός Ἕλληνες... Τό «στοιχεῖο» αὐτό πρέπει νά συνδυασθῆ μέ ἀνώνυμα τηλεφωνήματα ὅτι τήν εὐθύνη τῆς δολοφονίας ἀναλαμβάνει ἡ ἄγνωστη καί ὕποπτη ὀργάνωση «Ἕνωση Ἀγωνιστῶν Ἐθνικῆς Ἰδέας».

Οἱ σοβαρώτερες ἐκδοχές, πρός τίς ὁποῖες στρέφεται αὐτή τή στιγμή ἡ προανάκριση, εἶναι :

★ Ἡ δολοφονία νά βρίσκεται μέσα στό γενικώτερο πλαίσιο τῆς διεθνοῦς κατασκοπείας ἤ στή γενικώτερη δραστηριότητα τῆς ΣΙΑ. Ὅλη ἡ «δομή» τοῦ ἐγκλήματος τῆς περασμένης Τρίτης ἐνισχύει τήν ἄποψη αὐτή. Ἀκόμα, πρίν ἀπό τή δολοφονία, διαπιστώθηκε ἀδικαιολόγητη «διαρροή» ὑλικοῦ πρός ἐφημερίδες, μέ ὀνόματα καί διευθύνσεις Ἀμερικανῶν καί Σοβιετικῶν πρακτόρων στήν Ἑλλάδα.

★ Πολύ πιθανό, λοιπόν, ὁ Γουέλτς νά εἶναι θῦμα ἀγῶνος ἀλληλοεξοντώσεως μεταξύ ξένων πρακτόρων.

★ Μιά ἄλλη ἐκδοχή εἶναι, νά ἐπέλεξε ἡ ΣΙΑ τόν Ρίτσαρντ Γουέλτς ὡς τόν «ἐπίσημο Ἀμερικανό», πού ἔπρεπε νά πεθάνη, κατά τά πρότυπα τῶν Τούρκων πρεσβευτῶν στή Βιέννη καί τό Παρίσι, ὥστε νά δημιουργηθῆ κλῖμα ἀναταραχῆς στόν «ἐκρηκτικό», ἤδη, χῶρο τῆς Μέσης Ἀνατολῆς.

★ Ἀκόμα, νά πλήρωσε μέ τή ζωή του, ὁ Γουέλτς, κάποιο «παράπτωμα» ἀνεπίτρεπτο γιά πράκτορα τῆς ΣΙΑ.

Μέ δυό λόγια : Ἡ δολοφονία τοῦ πράκτορα τῆς ΣΙΑ ἦταν ἄριστα μελετημένη. Οἱ ἐξτρεμιστικές ὀργανώσεις δέν σκοτώνουν κατ' αὐτό τόν τρόπο. Τίς ἐνέργειές τους χαρακτηρίζει, πάντα, ἡ προχειρότητα. Τό γεγονός, ὅτι οἱ δράστες πλησίασαν σέ ἀπόσταση ἑνός μέτρου τό θῦμα, ἀποδεικνύει ὅτι δέν διέτρεχαν κανένα κίνδυνο ἀπό αὐτό.

Οἱ σκέψεις αὐτές, βέβαια, μπορεῖ νά προσανατολίζουν κάπως θετικώτερα τήν ἀστυνομική ἔρευνα, ἀλλά, ὁπωσδήποτε, δέν ἀποτελοῦν θετικό στοιχεῖο γιά ἀποφασιστικώτερο ξεκίνημα. Οἱ ἀρχές ἀσφαλείας ἐξετάζουν ὅλες τίς ἐκδοχές, ἀκόμα καί τήν περίπτωση — πολύ πιθανή — νά ἐκτελέσθηκε ὁ Γουέλτς ἀπό χουντικά στοιχεῖα, πού ἔχουν λόγους νά δημιουργήσουν προβλήματα στήν πορεία γιά ἐκδημοκρατισμό καί νά δημιουργήσουν τίς προϋποθέσεις γιά ἕνα δεύτερο γῦρο ἀνωμαλιῶν...

ΕΘΝΙΚΗ ΤΡΑΠΕΖΑ ΤΗΣ ΕΛΛΑΔΟΣ Α.Ε.

ΑΝΑΚΟΙΝΩΣΙΣ

Ἡ Ἐθνική Τράπεζα τῆς Ἑλλάδος Α.Ε., γνωστοποιεῖ, ὅτι δέχεται μέχρι τῆς 5.1.1976 καί κατά τάς ἐργασίμους ἡμέρας καί ὥρας, ἐνσφραγίστους προσφοράς, παραδιδομένας αὐτοπροσώπως, εἴτε δι' ἀντιπροσώπου εἰς τά Γραφεῖα της, α) ἐν Ἀθήναις ἐπί τῆς ὁδοῦ Σταδίου 38 (Β' ὄροφος, Γραφεῖα 64 ἤ 83), β) ἐν Θεσσαλονίκῃ ἐπί τῶν ὁδῶν Ι. Δραγούμη — Φρ. Ρούσβελτ (Κεντρικόν Κατάστημα) καί γ) ἐν Ἀλεξανδρείᾳ Ἡμαθίας (Ὑποκατάστημα), διά τήν ὑπό ταύτης πώλησιν ἐκκοκκισμένου βάμβακος, ἐσοδείας 1973, βάρους μικτοῦ ἐν συνόλῳ 267.500 χιλιογράμμων περίπου, διαλαμβανομένου εἰς τά ὑπ' ἀριθ. 2167)50, 2185)44, 2195)38, 2207)48, 2208)52, 2225)38 καί 2235)41 ἀποθετήρια τῆς ΠΑΕΓΑΕ Βεροίας.

Τονίζεται ὅτι : α) ἡ ὡς ἄνω συνολική ποσότης βάμβακος πωλεῖται ὡς εὑρίσκεται ἐναποθηκευμένη εἰς ἀποθήκας κειμένας ἐν Ἀλεξανδρείᾳ Ἡμαθίας ἀνεγνωρισμένας ὡς εἰδικά παραρτήματα τῆς ΠΑΕΓΑΕ, β) αἱ ἐπί μέρους ποσότητες καί κατ' ἀκολουθίαν ἡ ὡς ἄνω συνολική τοιαύτη ἀναγράφονται ἐνδεικτικῶς καί κατά προσέγγισιν εἰς τούς οἰκείους τίτλους ἐναποθηκεύσεως. Ἐφ' ὅσον ὁ ἀγοραστής ἐπιθυμεῖ τήν ζύγισιν τῶν δεμάτων τοῦ βάμβακος δέον ὅπως εἰς τήν σχετικήν προσφοράν του ἀναγράφῃ τό προσφερόμενον ποσόν ἀνά χιλιόγραμμον μικτοῦ βάρους. Τά ἔξοδα ζυγίσεως θά βαρύνουν τόν ἀγοραστήν, γ) ἡ πληρωμή τοῦ τιμήματος θά γίνῃ κατ' ἀρχήν τοῖς μετρητοῖς, μή ἀποκλειομένης πάντως τῆς δυνατότητος πιστώσεως μόνον μέρους τούτου. Ἐν περιπτώσει πιστώσεως μέρους τοῦ τιμήματος, ἡ εἴσπραξις τούτου θά γίνῃ πλέον τόκων ἐπί ἐτησίῳ ἐπιτοκίῳ πρός 10% καί θά ἀσφαλίζηται δι' ἐγγυητικῆς ἐπιστολῆς Τραπέζης, δ) τά ἔξοδα πωλήσεως (χαρτόσημον τιμολογίου κ.λ.π.) θά βαρύνουν τόν ἀγοραστήν, ε) πᾶσα προσφορά θέτουσα ὅρους ἑτέρους πλέον τῶν ἀποκλειστικῶς καί μόνον ἐν τῇ παρούσῃ διαλαμβανομένων, θεωρεῖται ὡς μή ὑποβληθεῖσα, στ) ἡ διενέργεια τοῦ ὡς ἄνω διαγωνισμοῦ δέν δημιουργεῖ ὑποχρέωσιν τῆς Τραπέζης, πρός πώλησιν τῶν ἄνω ἐμπορευμάτων, ἔναντι ἐκείνων οἵτινες θά λάβουν μέρος εἰς τόν διαγωνισμόν, τῆς Τραπέζης δικαιουμένης, κατά τήν ἀπόλυτον κρίσιν της εἴτε νά ἀκυρώσῃ τόν διαγωνισμόν, εἴτε νά μή πωλήσῃ τά ἐμπορεύματα, εἴτε νά πωλήσῃ ταῦτα εἰς οἱονδήποτε μετασχόντα ἤ μή εἰς τόν διαγωνισμόν, μή ὑπεχούσης δέ ἐπί πλέον τῆς Τραπέζης οὐδεμίαν εὐθύνην ἐκ τῶν διαπραγματεύσεων ἔναντι οἱουδήποτε ἐμφανισθησομένου ὡς ἀγοραστοῦ τῶν ἐμπορευμάτων.

Πλείονες πληροφορίαι περί τῶν πωλουμένων ὡς ἄνω ἐμπορευμάτων παρέχονται παρά τῶν ὡς ἄνω Γραφείων τῆς Τραπέζης ἐν Ἀθήναις, Θεσσαλονίκῃ καί Ἀλεξανδρείᾳ Ἡμαθίας.

Ἕνα δῶρο πολύτιμο
γιά σᾶς, γι' αὐτούς πού ἀγαπᾶτε,
εἶναι μιά ἐγκυκλοπαίδεια
παιδεια
ΑΥΤΗ...
...εἶναι
ἡ ἐγκυκλοπαίδειά
σου
παιδεια

- Ἡ πιό σύγχρονη Ἑλληνική Ἐγκυκλοπαίδεια
- Γράφεται τώρα στή δημοτική, ἀπό ἐκλεκτούς συνεργάτες
- Περιλαμβάνει ὅλες τίς νεώτερες ἐξελίξεις σέ ὅλους τούς τομεῖς, σέ 12 χρυσοδερματόδετους τόμους
- Σχῆμα 21 x 30 παραδίδεται μόνον σέ τόμους Πολύχρωμη εἰκονογράφηση

Γιά μαθητές Γιά σπουδαστές Γιά ἐκπαιδευτικούς
παιδεια γιά ὅλους
ΕΚΔΟΤΙΚΟΣ ΟΙΚΟΣ ΜΑΛΛΙΑΡΗ
Αγίου Μηνά 11. τηλ. 275-382 και 238-364 Θεσσαλονίκη
Αθήνα: Λόντου 4 τηλ. 63.63.71
ΚΡΙΚΟΣ